題字　橋本　大樹

きぼう

発行元　社会福祉法人　富翔会
〒584－0014
大阪府富田林市川面町2-5-19
http://tonshoukai.jp/
TEL0721－20－5288
FAX0721－25－2060
発行日　2022/10/7
第57号

富翔会

サマーフェスティバル

「富翔会サマーフェスティバル」と題して、8月11日（木）富翔会敷地内で夏祭りを行いました。

新型コロナウイルス感染症の状況を考慮して、地域の方との交流は残念ながら見送る事になりましたが、3年ぶりに施設での夏祭りということで利用者さん達は皆さんとても楽しみにされていました。

★夏らしさ全開★

賑やかな声が飛び交う

会場は夏らしいＢＧＭを流し、のぼりや利用者さんの創作物が飾られ、お祭りの雰囲気を盛り上げていました。

催しとしてはフランクフルト・わたがし・ジュースといった模擬店の他に浴衣や甚兵衛を着た職員と一緒に花火や写真撮影をするなど盛り沢山です。

写真撮影はインスタントカメラを使い、その場で利用者さんにプレゼント!!「ありがとう!」と笑顔で写真を受け取られ、とても喜んで頂けたようです。花火は手持ち花火の他に噴出型があり、勢いよく飛び出る火花や音に大興奮でした。

危ないから離れてみてね！

お味はいかが？

模擬店のコーナーでは引換券をチェックしフランクフルトにケチャップをかけて手渡すなど利用者さんが手伝ってくれました。職員が「手伝ってくれてありがとう。そろそろ休憩にする？」と聞くと「僕最後まで手伝うよ！」とやる気満々で、片付けの時に「今日は助かりました」と伝えると、照れた様子でとても嬉しそうにされていました。

僕に任せて！！

利用者さんの楽しみとなる行事ができるよう今後も考えていきたいと思います。

また来年もできたらいいな！

ゆうき

かき氷で乗り切る暑い夏！

今年の夏もとても暑かったですね。連日30℃を超える気温、猛暑日の連続です。暑い！これには利用者の皆さんも職員もたまらない！・・・ということで、祝日プログラムの一環で、かき氷を自分たちで作って涼を楽しみました！

昔懐かしのかき氷機に氷を投入。自分のかき氷は自分で作るスタイルです。皆さん、作る際の目つきが違います。（作業よりも真剣だったかも(笑)）

かき氷で皆さんの心も体もリフレッシュ。明日からも作業、頑張りましょうね。

ぶどう農園で収穫の作業

今年もエルチャレンジによる大阪府工賃向上計画支援事業のぶどうの収穫に参加しました。

今年は昨年参加できなかった利用者さんに参加していただき、「疲れた」「楽しかった」との感想。今年は施設外での作業はグリーンファースト様が加わりましたが、人数の関係ですべての皆さんが作業に参加できないため、この収穫作業はとてもいい体験になっています。

昨年と今年参加された利用者さんから「また行きたい」との希望もあり、来年も機会がありましたらぜひ参加したいと思います。

ひかり

新しい作業が増えました！

ひかりグループでは、5月から新しい作業に取り組んでいます。金属部品の組み立て作業、通称イカリ作業です。形の違う部材4つを組み立てる作業になっています。

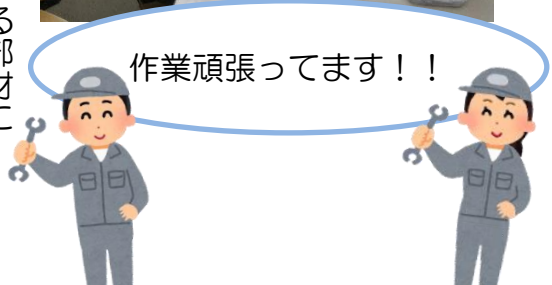

T字の形になっている部材に穴が空いた3つの部材を順番に通す作業工程となっており、このT字の部材が船のイカリに似ている事からイカリ作業という名前が付きました。

組み立てる順番をわかりやすくするために①②③④と記した箱を用意することで、皆さんミスなく作業をされています。

利用者さんに大人気の作業でどんどん仕上げており、月に５００個以上出荷しています。

笑顔満点なプール

今年も利用者さんに大人気のプールの季節がきました。連日の猛暑でとても日差しが強いなか、毎日汗だくになる過ごしにくい日が続いていますが、利用者さんはプールに入られると爽やかな笑顔になられました。

プールに潜られる方や笑顔で足をバタバタとされる方、ゆっくりとプールに入られる方等、皆さんオリジナルのプールの楽しみ方をされていました。

笑顔でプールに入られている利用者さんを見ると、暑いなか、朝からプールの準備をした疲れも一辺に吹き飛んでしまいます。体も心もリフレッシュするプール活動で今年の夏も乗り切りました。

だいち

ひさしぶりの調理実習

昨今は新型コロナウイルスの蔓延により、職員や利用者さんがひと手間加える調理が難しくなりましたが、with コロナの方針により当施設でも簡単にできる調理実習が可能となり、利用者さんに何を作りたいか意見を聞き、バナナジュースを作る事になりました。

バナナの皮むきをしたり、ミキサーのスイッチを押したりして利用者さんにも体験してもらいながら、職員と一緒にバナナジュース作りを行いました。

「コップの内にチョコソースをかけてインスタ映えっぽくしてみたい！」という利用者さんのリクエストにお応えして、たっぷりチョコソースをかけて見た目も楽しまれつつ味わいました。

利用者さんによっては、牛乳アレルギーのある方やジュースが苦手という方もいる為、バナナにチョコソースをかけてチョコバナナ風にしてみたところ「おいしい！」と言ってもらえ私たちも嬉しかったです。今後も利用者さんが直接参加し体験できるイベントを増やしていければと思います。

音楽療法《夏 ver.》

音楽療法の先生方と一緒に夏にまつわる歌を歌ったり、利用者さん一人一人に合わせた楽器を用いて演奏したりしました。最後はみんなで輪になって布を持ち、「涙そうそう」の曲に合わせて波を起こし、風船を飛ばしました。月に一度という事で利用者さん達も楽しんで参加されました。

音楽療法の様子

すばる

夏のグループ活動

今年も厳しい暑さでしたが、みなさん毎日元気に夏の活動に取り組みました。

創作活動

夏の代名詞とも言える花火をモチーフに絵の具を使って、利用者さんの手形で花火のようにデザインしました。

7月の作品

他にも「向日葵」や「お月見」をイメージし大きな画用紙に色塗りをしました。

次回に向けて、利用者さんと一緒に工夫しながら新たな創作活動にチャレンジしたいと思います。

絵の具が冷たい！

プール活動

今年はまんてんの屋上を利用し、夏の取り組みとしてプール活動を行いました。

プールの声掛けをすると嬉しそうに更衣室へ向かわれました。

プールに入ると、水鉄砲を使用し、壁などを撃って遊ぶ方や、浮き輪を使用し、ユラユラと揺れたりと、笑顔が多く見られました。気温が低い日には、桶に水を入れ、足浴で過ごしました。

足が気持ちいい！

プール活動の締めくくりとして、お弁当を持って「長居障がい者スポーツセンター」へ行きました。屋上のプールではゆったり過ごしていた方も外出先では、ビート板を使い楽しまれる姿が印象的でした。

プールの水は温水で利用者さんも気持ち良く入れたと思います。

最後になりましたが、今年もご家族の方には着替え等のご協力を頂き、ありがとうございました。

水の温度が丁度いい！

わかまつ なかのホーム

地域の夏祭り

コロナ禍で地域との交流は途絶えていましたが、３年ぶりに地域の夏祭りが開催され、小雨が降る中でしたが、数名の利用者さんが参加し、会場内では地域の方々と挨拶をしたり、フランクフルトを購入し、お店の人に自分の財布から代金を支払ってやりとりしたり、地域の方との交流を楽しみました。

また、盆踊りの音頭が始まると、みんなの輪に加わり、大きく体や手を動かしてリズムよく踊られていました。

久しぶりの夏祭り、楽しい夏のひと時を満喫致しました。

新堂小学校での
盆踊り大会

楽しいね！

餃子パーティー

美味しいね！

９月５日にわかまつホームで餃子パーティーを行いました。利用者さんと職員で手作りして焼く予定でしたが、コロナの感染拡大を考慮し、今回は手作りをあきらめ、餃子・焼き鳥・焼きそば・フランクフルト・フライドポテト・おにぎりをホットプレートで焼くことにしました。

ジュース・ノンアルコール酎ハイで乾杯し、口直しには冷やっこ等たくさんテーブルに並びました。

利用者さんは、「僕がフランクフルト焼く」「お皿を配ります」「ジュースを入れま～す」と積極的にお手伝をして皆に振舞って下さいました。

ジュージューと美味しそうな音で焼かれたものが目の前にあり、ついつい食べ過ぎてしまった利用者さんもいましたが、夏の暑さや、日頃の疲れも癒された楽しい食事会となりました。

美肌効果
フルーツたっぷり！

誕生日パーティー

グループホームでは、利用者さんのお誕生日には、みんなでケーキを食べてお祝いしています。８月はわかまつホーム、９月はなかのホームで誕生日を迎えられる利用者さんをみんなでお祝いしました。

「ハッピーバースデー♪」の歌、みんなの笑顔、ハッピーなひと時、一年に一度の特別で素敵な時間です。

地域交流

富翔会では地域交流を通じて、障がいのあるなしに関わらず、利用者さんが地域でより良い生活ができる様に、地域の保育園や町会の方を招待して交流しています。

これまで農芸高校よりヤギやポニー、ウサギなどを連れてきて頂き移動動物園を開催したり、夏祭りを実施して、相互理解を深めてもらえるように取り組んできましたが、コロナ感染予防の観点から、本来の地域交流の活動ができない状態になりました。

そんな中でも「地域との関わりを大切にしたい」「私達の事をもっと知ってもらいたい！」との思いから、密にならず屋外での取り組みとして、施設周りや河川敷等の地域の清掃活動を始めました。

さあがんばろう！

心を込めて

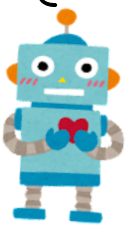

タスキには「いつもありがとう」「お世話になっています」など地域の皆様へそれぞれの想いをしたため、暑い中積極的に取り組んでくれました。

自販機近くに落ちている空き缶やペットボトル。タバコの吸い殻や、伸びた雑草も抜きました。

ゴミを拾うと気持ちがいいね♪

タスキに書いた私たちの想いが地域の方々に届きますように、各グループにタスキを回し今後も取り組んでいきたいと考えています。

頑張るぞー！！！

寄贈報告

わくわく富田林の中村恵子さんの家族様より「ぶどう」を頂き、わくわく、まんてんの給食でおいしく頂きました。ありがとうございました。

創作活動の作品が展示されます！

入選
田中さん（すばる）
南口さん（ゆうき）
黒田さん（ゆうき）

おめでとう！

※昨年の様子

ビッグ幡in東大寺
- 会　場：東大寺大仏殿前
- 会　期：2022年11月5日（土）～13日（日）
- 時　間：8:00～17:00（大仏殿内は入堂料が必要です）

ビッグ幡in東大寺　原画展
- 会　場：東大寺総合文化センター 小ホール
- 会　期：2022年11月5日（土）～13日（日）
- 時　間：9:30～17:00（入館は閉館30分前まで）

入場無料（東大寺ミュージアムの入口からは入場できません）

バーチャル美術館 －ビッグ幡in東大寺作品展－

インターネット上でご覧ください。
- 会　期：2022年11月1日（火）～30日（水）

※各イベントの情報は、みん芸公式Webサイトや、たんぽぽの家HPでご確認ください。

みん芸公式Webサイト
https://nara-arts.com/

たんぽぽの家HP
http://tanpoponoye.org/

おもいで 広場

プール活動

一面に彼岸花が
咲いていました

祝日に葛城にある
一言主神社に行きました

さをり織りの様子

調理実習の様子（上）
調理実習の買い物

七夕の集合写真

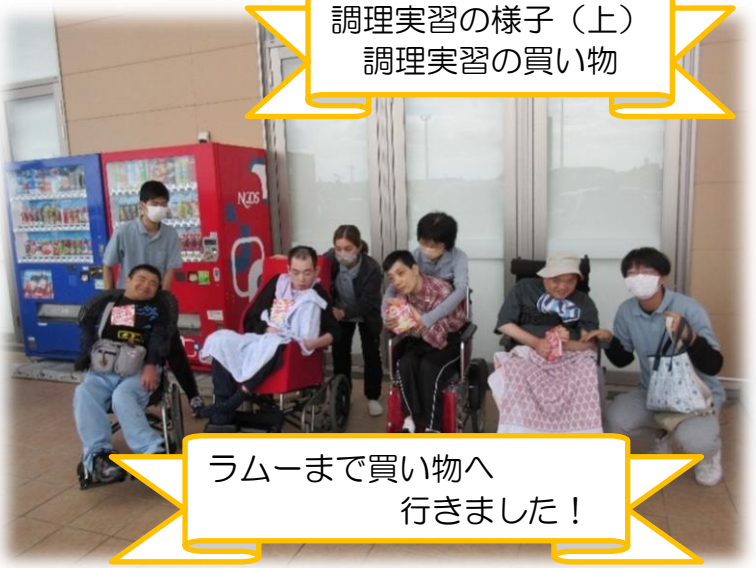

ラムーまで買い物へ
行きました！

お知らせ

まんてん　すばるグループ
近藤　秀一　様

わくわく富田林　ゆうきグループ
和田　利美　様

が退所されました。

おわりに

コロナ禍につきご利用者、
ご家族の皆様に多大なご心配、
ご迷惑をおかけしております。

今後も職員一同、一層気を引
き締めて感染予防・拡大防止に
全力で取り組んでまいります。